

Facts om indbrud og cykeltyverier i Danmark

Analyserapport 2022:2

Forfatter:

Klara Katrine Fjordbøge

Peter Foxman

F&P

Indhold

1. Sammenfatning	2
2. Kriminalitet og indbrud i Danmark	3
2.1. Forekomst af kriminalitet og politiets indsats	3
2.2. Indbrud i privat beboelse og erhverv	5
2.3. Politikredse	10
2.4. Cykeltyverier	11
2.5. Erstatninger udbetalt af forsikringselskaber ved indbrud	14
3. Indbrud i Danmark og nabolandene	18
4. Indbrudsindikatorer i Danmark og nabolandene	19
4.1. Politiets ressourcer og prioriteringer	19
4.2. Befolkningsstæthed og urbaniseringsgrad	21
4.3. Tryghed blandt danskere	22
5. Litteratur	25
6. Bilag	26

1. Sammenfatning

Antallet af indbrud i private beboelser mv. er faldet til ca. 23.500 i 2021. Det er væsentlig lavere end i 2009, hvor der var tæt på 70.000 indbrud. Før 2009 lå antallet af indbrud på omkring 50.000, men steg så brat fra 2006.

Der er stadig flere indbrud i Danmark end i vores nabolande, men heldigvis er udviklingen vendt i løbet af de sidste godt ti år, så forskellene er indsnævret. I 2019, som er det seneste år, hvor der er internationalt sammenlignelige tal for flere lande, var der flere indbrud i Danmark pr. 100.000 indbyggere end i Norge, Sverige og Finland tilsammen.

Det er målet for forsikringsbranchen og BoTrygt¹, at antallet af indbrud skal falde til 8.000 om året. Det svarer til niveauet i Nederlandene, når man tager højde for forskelle i landenes størrelse.

Indbrud koster dyrt. I 2021 udbetalte forsikringsselskaberne knap 400 mio. kr. i erstatninger til private, der har haft indbrud. Hertil kommer ca. 130 mio. kr. i erstatning efter indbrud i erhvervsvirksomheder.

Indbrud skaber også utryghed. Generelt er danskerne trygge, men indbrud er en kilde til utryghed. Faktisk er utryghed i forhold til at få indbrud ikke faldet, selvom antallet af indbrud er faldet over de seneste godt ti år.

Set fra den kriminelles synspunkt er det stadig næsten risikofrit at begå indbrud i Danmark, for det er stadig kun et fåtal af anmeldte indbrud til politiet, hvor der rejses sigtelse.

Tallene for anmeldte straffelovsforbrydelser, anmeldte forbrydelser samt sigtelsesprocenter indikerer således, at politiet prioriterer at arbejde med personrelateret kriminalitet og i mindre grad at arbejde med opklaring af indbrud i beboelse og i virksomheder. Med andre ord er indbrud nedprioriteret.

Det er vanskeligt at pege på faktorer, der kan forklare det stadig høje niveau af indbrud i Danmark. Der er ikke store forskelle i antallet af indbrud mellem regionerne i Danmark, men nogle kommuner som fx Hørsholm og Gentofte er hårdere ramt af indbrud end andre. Det kan kobles til, at værdier i husene i disse kommuner er højere. Det kan også skyldes indfaldsveje og befolkningstætheden gør det mere attraktivt set med indbrudstyvens øjne.

Det er heller ikke oplagte geografiske forhold, der kan forklare forskellen til fx Tyskland eller Sverige. Der er ikke tydelige forskelle i befolkningstæthed og graden af urbanisering imellem Danmark og vores nabolande, som kan forklare, hvorfor der er flere indbrud i Danmark.

En forskel er dog de manglende styrkekrav til døre og vinduer, som man har i Nederlandene og Tyskland, og til dels i Sverige. Det betyder, at der i Danmark ikke er sikkerhedskrav til de døre og vinduer, som man sætter i private hjem.

Analysen viser også, at antallet af cykeltyverier er faldet siden 2010, men fortsat er på et højt niveau. Faldet skyldes primært forsikringsselskabernes skrappe krav til cykellåse, men også forbedrede muligheder for at tage cyklen med i toget kan spille ind.

¹ Partnerne bag BoTrygt er Trygfonden, Bolius, DKR og Realdania

Knap 40.000 cykler blev meldt stjålet i 2021. De gennemsnitlige erstatninger for cykler er steget, og det afspejler, at de cykler, som bliver stjålet, er blevet dyrere. Det skal givet ses i sammenhæng med den større udbredelse af dyre elcykler, triatloncykler og ladcykler.

2. Kriminalitet og indbrud i Danmark

I dette afsnit belyses udviklingen i kriminaliteten og særligt omfanget af indbrud i Danmark over perioden 1995-2021.

2.1. Forekomst af kriminalitet og politiets indsats

I 2021 blev der anmeldt i alt knap 290.000 straffelovsforbrydelser² i Danmark. Der er sket et markant fald på mere end 40 pct. siden 2009 i det samlede antal af anmeldte forbrydelser. Samme udvikling er sket for ejendomsforbrydelser, som blandt andet omfatter tyveri, røveri og indbrud. Ejendomsforbrydelser udgør størstedelen af straffelovsforbrydelser i Danmark.

Ejendomsforbrydelser er faldende og udgør i 2021 i alt ca. 240.000 anmeldelser, jf. figur 2.1.

Figur 2.1. Anmeldte straffelovsforbrydelser i Danmark, 1995-2021

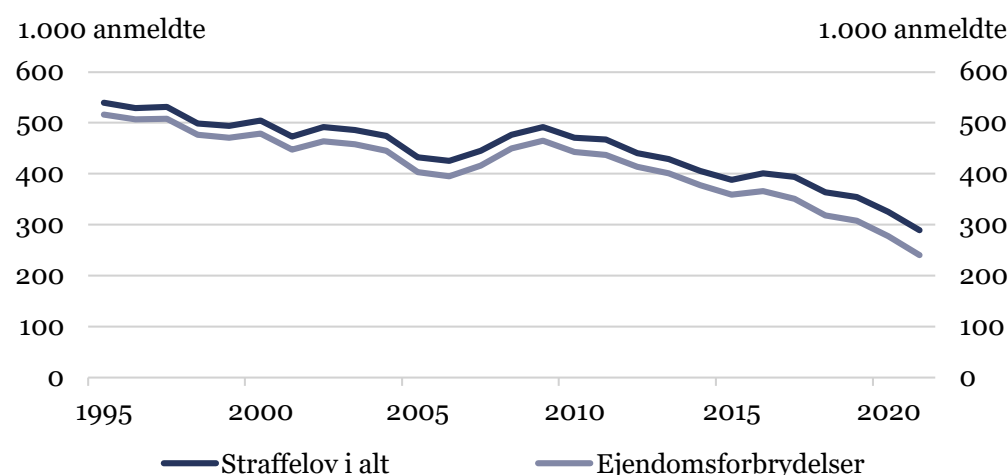

Kilde: Egne beregninger på baggrund af Danmarks Statistik.

Antallet af anmeldte forbrydelser er ikke nødvendigvis svarende til det faktiske antal forbrydelser. I det omfang, at det ikke er alle forbrydelser, der anmeldes, er der tale om mørketal. For indbrud formodes mørketallet dog at være begrænset blandt andet fordi, at det er en forudsætning for at få forsikringserstatning, at indbruddet er anmeldt til politiet.

Antallet af anmeldte indbrud i privat beboelse steg kraftigt frem mod 2009, men er siden faldet. For erhverv har indbruddene været faldende over de sidste 25 år, dog også med en stigning omkring 2009. I 2021 blev der anmeldt 15.526 indbrud i beboelse og 6.985 indbrud i virksomheder m.v., jf. figur 2.2.

² Straffelovsforbrydelser inddeles i fire kategorier: Seksualforbrydelser, voldsforbrydelser, ejendomsforbrydelser og andre forbrydelser. Ejendomsforbrydelser omfatter tyveri, indbrud, røveri m.m.

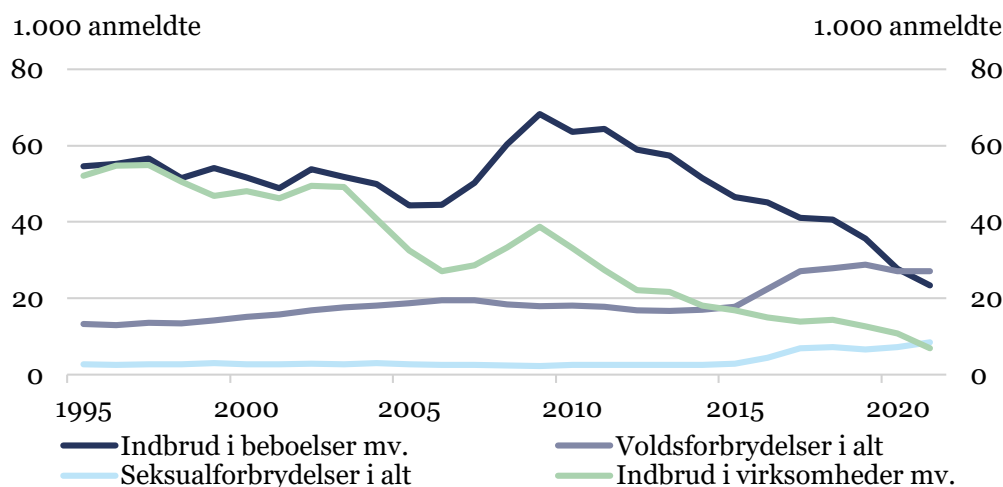
Figur 2.2. Antal anmeldte forbrydelser 1995-2021

Anm.: Indbrud i beboelser m.v. er summen af indbrud i beboelser og indbrud i ubeboede bebyggelser, der inkluderer garager og udhuse, men også sommerhuse. Indbrud i virksomheder m.v. er summen af indbrud i forretninger, virksomheder m.v. Straffelovens bestemmelser vedr. seksualforbrydelser gennemgik væsentlige ændringer med virkning fra 1. juli 2013. Ændringerne betød bl.a., at der nu er flere kategorier af seksualforbrydelser end tidligere, der henføres under bestemmelserne om voldtægt (§216).

Kilde: Egne beregninger på baggrund af Danmarks Statistik.

Indbrud i beboelser m.v. er ligeledes faldet markant siden højdepunktet i 2009, og udgør nu ca. 5 pct. af de samlede straffelovsforbrydelser, jf. Tabel 2.1.

Tabel 2.1. Fordeling af anmeldte forbrydelser udvalgte år

	1995	2000	2005	2010	2015	2021
	Pct.	Pct.	Pct.	Pct.	Pct.	Pct.
Indbrud i beboelser	6,0	6,5	6,8	9,5	8,5	5,1
Indbrud i virksomhed m.v.	9,7	9,5	7,5	7,0	4,3	2,4
Indbrud i ubeboede bebyggelser	4,1	3,7	3,4	4,0	3,4	3,0
Ejendomsforbrydelser ekskl. indbrud	76,0	75,3	75,5	73,4	76,2	72,5
Seksuualforbrydelser i alt	0,5	0,6	0,6	0,6	0,8	2,9
Voldsforbrydelser i alt	2,5	3,0	4,3	3,8	4,6	9,3
Andre straffelovsforbrydelser i alt	1,3	1,4	1,8	1,6	2,2	4,7
Straffelovsforbrydelser i alt	100,0	100,0	100,0	100,0	100,0	100,0

Anm.: Procentvis for de enkelte overtrædelsers art er taget af antal anmeldte straffelovsovertrædelser i alt. Indbrud i virksomheder m.v. er summen af indbrud i forretninger, virksomheder m.v. + indbrud i ubeboede bebyggelse. Straffelovens bestemmelser vedr. seksualforbrydelser gennemgik væsentlige ændringer med virkning fra 1. juli 2013. Ændringerne betød bl.a., at der nu er flere kategorier af seksualforbrydelser end tidligere, der henføres under bestemmelserne om voldtægt (§216).

Kilde: Egne beregninger på baggrund af Danmarks Statistik.

Forekomsten af kriminalitet kan måske kædes sammen med risikoen for at blive dømt, men der er ikke umiddelbart noget i data, der understøtter dette.

Det er kun i få tilfælde, at der rejses sigtelser i sager om indbrud. Det skyldes både prioriteringer i politiet, og fordi forekomsten af indbrud er høj i forhold til de andre kriminalitetsformer. Derfor må det også formodes, at det vil kræve betydelige ekstra ressourcer, hvis der skal rejses samme andel sigtelser for indbrud som fx voldsforbrydelser.

For seksualforbrydelser og voldsforbrydelser er det i 2021 omkring 60 pct. af alle anmeldelser, hvor der rejses sigtelse. For indbrud i beboelser m.v. blev der i 2021 rejst sigtelser i ca. 1.700 sager svarende til ca. 11 pct., jf. figur 2.3.

Figur 2.3. Sigtelsesprocent efter type, 1995-2021

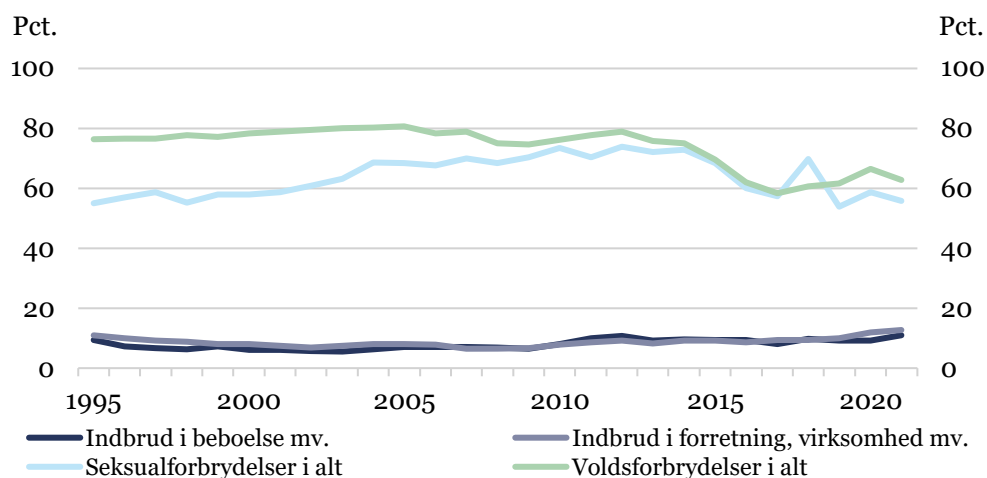

Anm.: Indbrud i beboelse m.v. er summen af indbrud i beboelse + indbrud i ubeboede bebyggelse. Sigtelsesprocenten er antal sigtelser ift. antal anmeldte forbrydelser.

Kilde: Egne beregninger på baggrund af Danmarks Statistik.

I 2020 var det ca. 43 pct. af afgørelserne vedrørende indbrud i beboelser m.v., hvor der blev truffet fældende afgørelser. Med andre ord var der tale om 436 dømte personer for indbrud i beboelse m.v., jf. Danmark Statistik (2021).

I Danmark Statistik (2021) præsenteres statistikker, der viser nogle karakteristika for personer dømt for indbrud. Men når der kun bliver dømt 436 personer i mere end 15.000 anmeldte sager, giver statistikken formentlig ikke et fyldestgørende billede af, hvem der begår indbrud i Danmark.

2.2. Indbrud i privat beboelse og erhverv

Anmeldte indbrud er faldet markant siden 2009 for både private beboelser, ubeboede bebyggelser og virksomheder m.v.

Indbrud i privat beboelse var højest i 2009 med 49.000 indbrud og er faldet til 15.000 i 2021, jf. Figur 2.4.

Figur 2.4. Anmeldte indbrud, 1995-2021

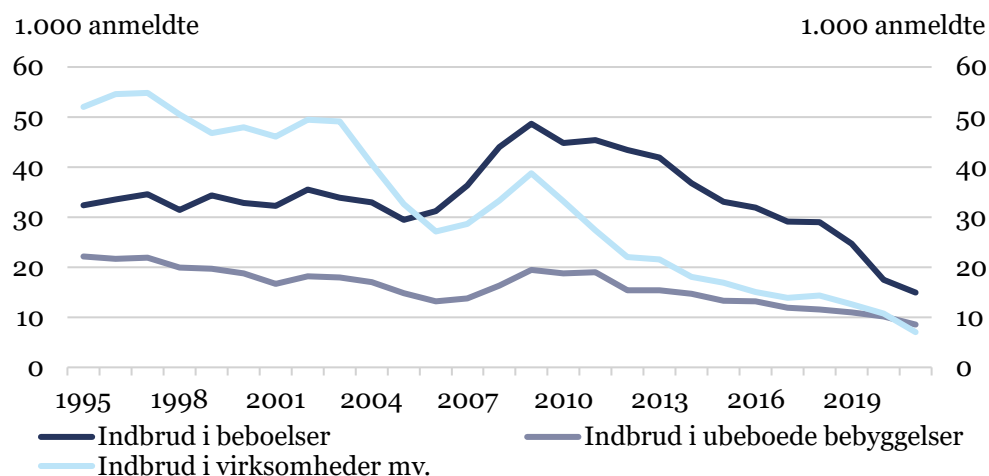

Anm.: Indbrud i ubeboet bebyggelse dækker over indbrud i skib/båd + nybygning/prøvehus + fritidshus + garage/udhus + kælder-/loft-/pulterrum + campingvogn + kolonihavehus + arbejdsskue/kontorvogn + isbod/pølsevogn.

Kilde: Egne beregninger på baggrund af Danmarks Statistik.

Indbrud i erhverv er jævnt fordelt over kvartalerne, mens der er flest indbrud i beboelse m.v. i 4. kvartal, hvor ca. 30 pct. af indbruddene sker. 1. og 4. kvartal er hårdest ramt af indbrud, hvilket skyldes de mange mørke timer, som giver tyven bedre mulighed for at arbejde uforstyrret. Til sammenligning sker knap 21 pct. af indbruddene i beboelse i 2. kvartal, jf. Figur 2.5.

Figur 2.5. Anmeldte indbrud i beboelse m.v. og erhverv efter kvartaler, gennemsnit af 2015-2021.

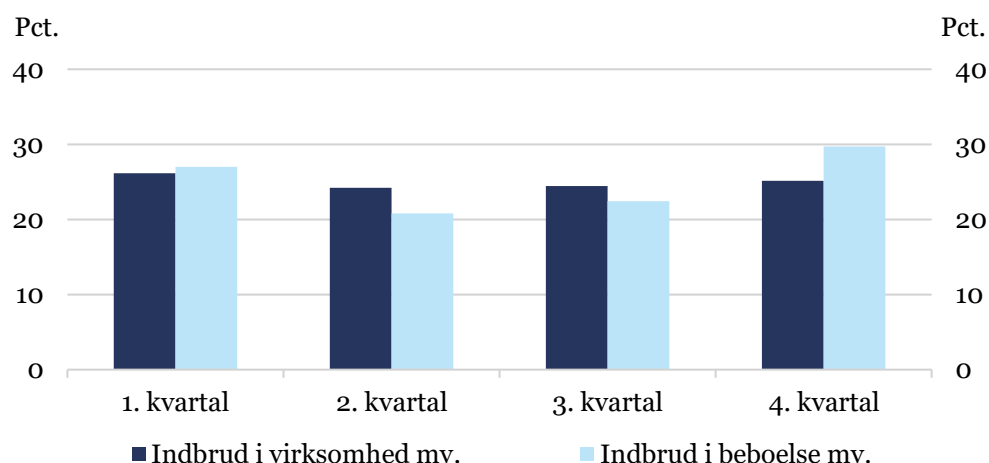

Anm.: Indbrud i beboelse m.v. er summen af indbrud i beboelse + indbrud i ubeboede bebyggelse.

Kilde: Egne beregninger på baggrund af Danmarks Statistik.

Antallet af indbrud er faldet i alle regioner siden 2009. Der er stadig relativt flest indbrud i Region Sjælland og færrest i Region Nordjylland. Indbruddene er faldet mindst fra 2009 til 2020 i Region Midtjylland med ca. 54 pct. Til sammenligning er faldet ca. 66 pct. i Region Sjælland, jf. figur 2.6.

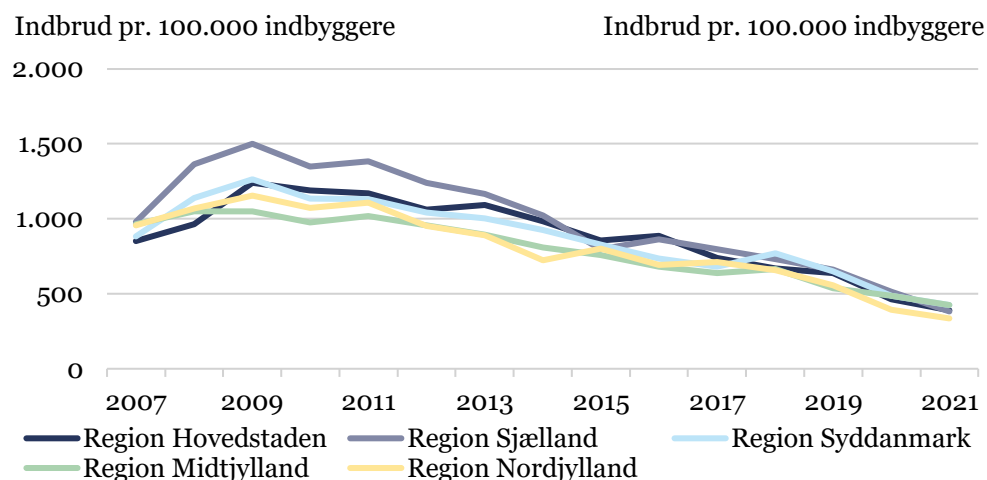
Figur 2.6. Indbrud beboelse m.v. fordelt på regioner, 2007-2021

Anm.: Indbrud i beboelse m.v. er summen af indbrud i beboelse + indbrud i ubeboede bebyggelse.

Kilde: Egne beregninger på baggrund af Danmarks Statistik.

Samme billede ses for indbrud i virksomheder m.v., men her er faldet siden 2009 endnu mere markant. For eksempel er indbruddene faldet med 80 pct. i Region Nordjylland, jf. figur 2.7.

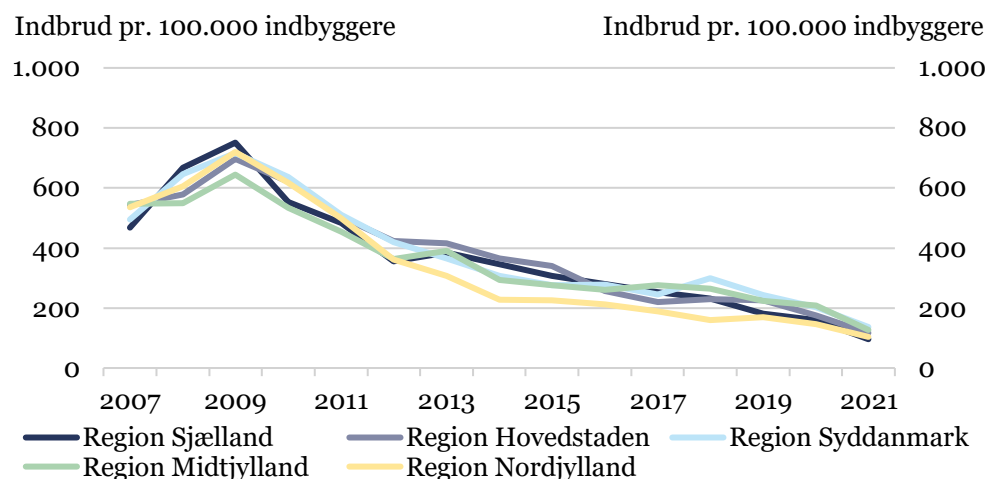
Figur 2.7. Indbrud i virksomheder m.v. fordelt på regioner, 2007-2021

Kilde: Egne beregninger på baggrund af Danmarks Statistik.

Mens der er begrænset forskel mellem regionerne, er der store forskelle i antal indbrud på tværs af landets kommuner.

I 2021 var der flest indbrud i Hørsholm med 941 indbrud pr. 100.000 indbyggere, hvor der i alt var 233 indbrud. Til sammenligning var Lolland nr. 7 med 738 indbrud pr. 100.000 indbyggere. Der var 296 indbrud, jf. tabel 2.2.

Tabel 2.2. Kommuner med flest indbrud i beboelse m.v., 2021

	Indbrud pr. 100.000 indbyggere	Antal indbrud
Hørsholm	941	233
Rødovre	773	320
Halsnæs	763	239
Gribskov	753	310
Ikast-Brande	750	314
Glostrup	748	176
Lolland	738	296
Rudersdal	706	404
Gentofte	698	518
Hvidovre	629	335

Anm.: Indbrud i beboelse m.v. er summen af indbrud i beboelse + indbrud i ubeboede bebyggelse.

Kilde: Egne beregninger på baggrund af Danmarks Statistik.

Der er sket store forskydninger i, hvilke kommuner der har flest indbrud i de sidst 10 år. I 2010 var Odsherred kommune ramt af flest indbrud, men ligger i 2021 uden for top-10, jf. tabel B.2 i bilag. Odsherred Kommune består overvejende af sommerhuse, der typisk bebos i ferieperioder og weekender. Faldet i antal indbrud skyldes med stor sandsynlighed Corona-epidemien, som blandt andet betød, at mange sommerhusejere anvendte deres sommerhus i meget større omfang.

Blandt de kommuner med færrest indbrud pr. 100.000 indbyggere er en række ø-kommuner samt København og Frederiksberg kommuner. Det skyldes de mange lejligheder og de få parcelhuse i disse kommuner. Der er betydelig færre indbrud i lejligheder.

Der var ingen indbrud på Læsø, mens der i København med 8. færrest indbrud var 214 indbrud pr. 100.000 indbyggere, jf. tabel 2.3.

Tabel 2.3. Kommuner med færrest indbrud i beboelse m.v., 2021

	Indbrud pr. 100.000 indbyggere	Antal
Læsø	0	0
Bornholm	38	15
Ærø	50	3
Fanø	117	4
Samsø	161	6
Rebild	183	56
Lemvig	186	36
København	214	1.382
Frederiksberg	219	227
Ishøj	220	51

Anm.: Indbrud i beboelse m.v. er summen af indbrud i beboelse + indbrud i ubeboede bebyggelse.

Kilde: Egne beregninger på baggrund af Danmarks Statistik.

Det samlede billede på landsplan for 2021 er vist i Figur 2.8, hvor det absolutte antal indbrud er vist på et Danmarks kort.

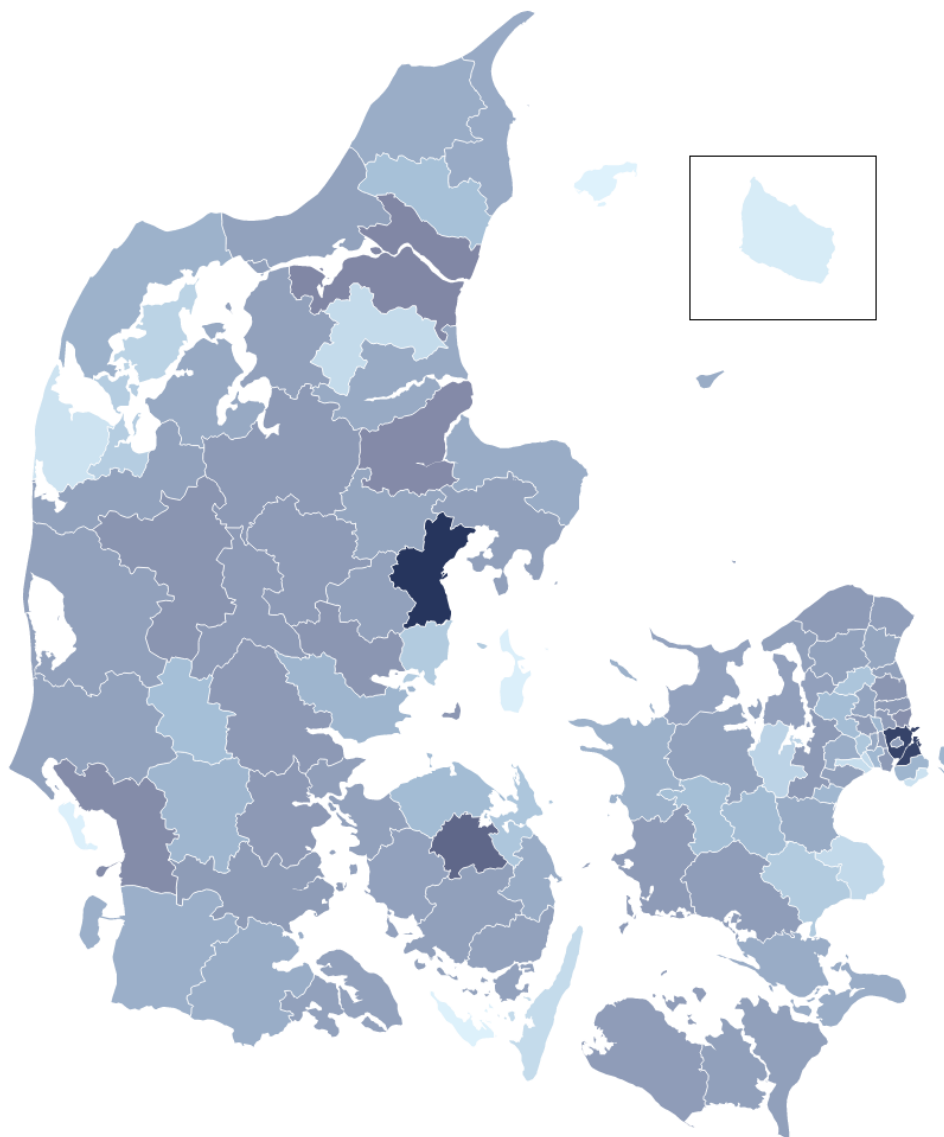
Figur 2.8. Indbrud i beboelse m.v., 2021**Antal indbrud**

Anm.: Indbrud i beboelse m.v. er summen af indbrud i beboelse + indbrud i ubeboede bebyggelse. På Stopindrud.dk kan man se indbrud pr. 1.000 indbygger i kommunerne.

Kilde: Egne beregninger på baggrund af Danmarks Statistik.

2.3. Politikredse

Danmark er inddelt i 12 politikredse, og der er stor forskel i antallet af indbrud pr. 100.000 indbyggere i kredsene.

Der er flest indbrud i Nordsjællands politikreds, både i absolutte antal og pr. 100.000 indbyggere. Der er færrest indbrud på Bornholm, som også er den mindste politikreds. Næst færrest indbrud set i forhold til politikredsens størrelse er i Københavns politikreds, jf. tabel 2.4.

Tabel 2.4. Indbrud i beboelse m.v. fordelt på politikreds, 2021

	Indbrud pr. 100.000 indbyggere	Antal
Nordsjællands Politi	557	3.348
Københavns Vestegns Politi	499	2.104
Fyns Politi	467	2.345
Østjyllands Politi	462	2.823
Syd- og Sønderjyllands Politi	426	1.791
Sydsjællands og Lolland Falsters Politi	405	1.524
Midt- og Vestjyllands Politi	401	2.357
Midt- og Vestsjællands Politi	365	1.703
Sydøstjyllands Politi	361	1.858
Nordjyllands Politi	333	1.759
Københavns Politi	223	1.798
Bornholms Politi	38	15

Anm.: Indbrud i beboelse m.v. er summen af indbrud i beboelse + indbrud i ubeboede bebyggelse.

Kilde: Egne beregninger på baggrund af Danmarks Statistik.

I bilagstabel B.1 er vist tilsvarende opgørelse for 2010.

2.4. Cykeltyverier

Overordnet set fordeler cykeltyverier sig i 3 grupper: Lejlighedstyveri ved stationer, transportknudepunkter, indkøbscentre og uddannelsessteder, berigelseskriminalitet med henblik på lokalt videresalg og endeligt organiseret kriminalitet, hvor cyklerne bringes ud af landet.

Derfor adskiller udbredelsen af cykeltyverier sig fra indbrud ved, at de fleste cykeltyverier finder sted i de store byer. Det er også tilfældet, når man tager højde for indbyggertallene.

Generelt set er antallet af cykeltyverier faldet markant siden 2009 og er faktisk halveret. I 2021 blev der anmeldt knap 40.000 cykeltyverier mod knap 80.000 i 2009, jf. figur 2.9.

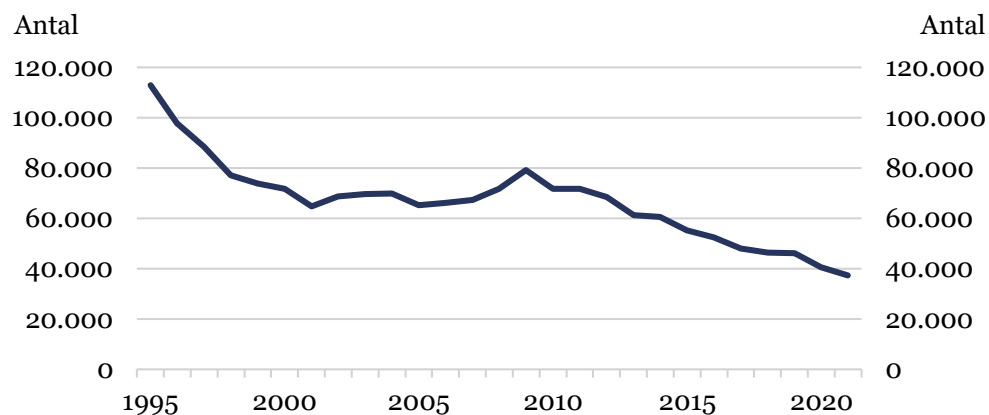
Figur 2.9. Cykeltyverier, 1995-2021

Kilde: Egne beregninger på baggrund af Danmarks Statistik.

Der er markant flest cykeltyverier i København både målt i forhold til indbyggertal og i absolutte tal. Politikredsene med de store byområder følger efter, mens det igen er Bornholms Politi, der ligger i bunden. Københavns Politi modtog i 2021 i alt 14.842 anmeldelser, som svarer til 1.843 anmeldte cykeltyveri pr. 100.000 indbyggere, jf. tabel 2.5.

Tabel 2.5. Cykeltyverier fordelt på politikredse, 2021

	Cykeltyveri pr. 100.000 indbyggere	Antal
Københavns Politi	1.843	14.842
Østjyllands Politi	752	4.592
Københavns Vestegns Politi	677	2.852
Nordsjællands Politi	569	3.422
Fyns Politi	521	2.614
Syd- og Sønderjyllands Politi	364	1.584
Midt- og Vestsjællands Politi	349	1.628
Nordjyllands Politi	324	1.715
Sydøstjyllands Politi	319	1.582
Midt- og Vestjyllands Politi	291	1.713
Sydsjællands og Lolland Falsters Politi	220	827
Bornholms Politi	129	51

Kilde: Egne beregninger på baggrund af Danmarks Statistik.

I Figur 2.10 er vist antallet af cykeltyverier i de enkelte kommuner. Figur viser igen, at cykeltyverierne er koncentreret omkring de større byer.

Figur 2.10. Cykeltyverier fordelt på kommuner, 2021

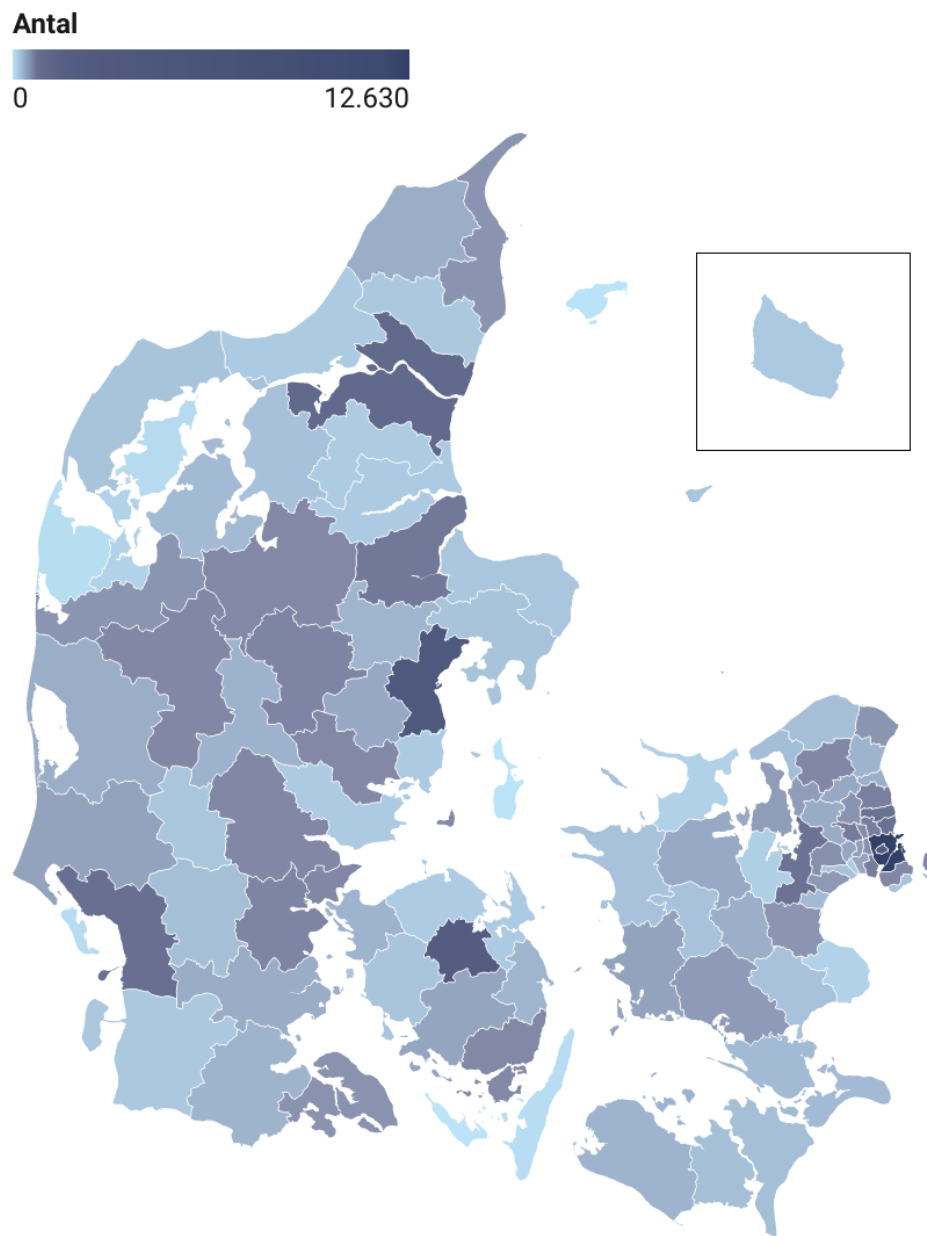

Kilde: Egne beregninger på baggrund af Danmarks Statistik.

Der er i figur B.1 i bilag vist et Danmarkskort med cykeltyverier pr. 100.000 indbyggere.

Der er sket et fald i antallet af cykeltyverier fra 2010 til 2021 i alle 5 kommuner, der i 2021 har flest cykeltyverier. Fra 2009 til 2021 er antallet af cykeltyverier i Københavns kommune fx faldet fra 4.125 pr. 100.000 indbyggere til 1.960 pr. 100.000 indbyggere, jf. figur 2.11.

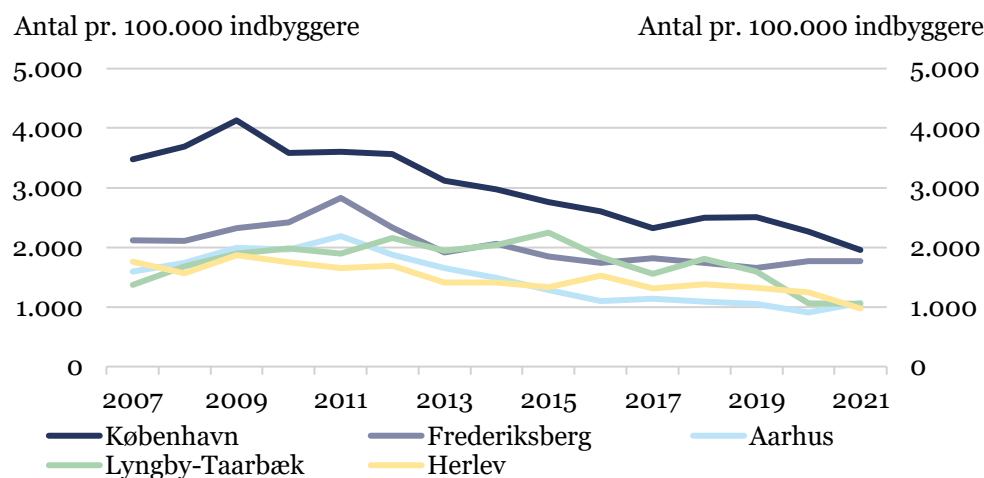
Figur 2.11. Cykeltyverier pr. 100.000 indbyggere, 2007-2021

Anm.: Top 5 kommuner på baggrund af top 5 i 2021.

Kilde: Egne beregninger på baggrund af Danmarks Statistik.

Det er sjældent, at der rejses sigtelse på baggrund af anmeldelser af cykeltyverier. Sigtelsesprocenten for cykeltyverier er endnu lavere for cykeltyverier end indbrud i beboelse m.v. og ligger på under 2 procent, jf. figur 2.12.

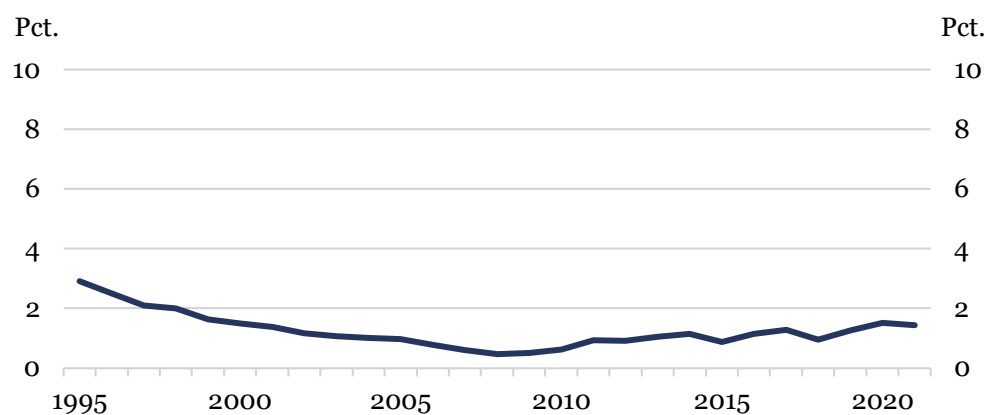
Figur 2.12. Sigtelsesprocent for cykeltyveri, 1995-2021

Anm.: Sigtelsesprocenten er antal sigtelser ift. antal anmeldte forbrydelser.

Kilde: Egne beregninger på baggrund af Danmarks Statistik.

2.5. Erstatninger udbetalt af forsikringsselskaber ved indbrud

Forsikringsselskaberne udbetaler erstatning i forbindelse med kundernes anmeldte skader. Erstatninger i forbindelse med indbrud, hærværk, røveri og tyveri udgjorde i 2021 884 mio. kr. for ca. 80.500 skader.

Det er ikke nødvendigvis alle indbrud og tyverier, som meldes til politiet, som også anmeldes til et forsikringsselskab. Der er heller ikke nødvendigvis fuld overensstemmelse mellem politiet og forsikringsselskabernes måder at registrere anmeldelser på. Men som udgangspunkt må det antages, at alle anmeldelser, som registreres i forbindelse med indbrud i forsikringsselskaberne,

også er registreret i politiets statistik, da der kræves politianmeldelse før, at der kan udbetales en forsikringserstatning.

Der er ca. 18.500 indbrud, som i 2021 er anmeldt til et forsikringselskab, og ca. 27.300 cykeltyverier, jf. Figur 2.13.

Figur 2.13. Anmeldte forbrydelser til politi og forsikringselskaber, 2021.

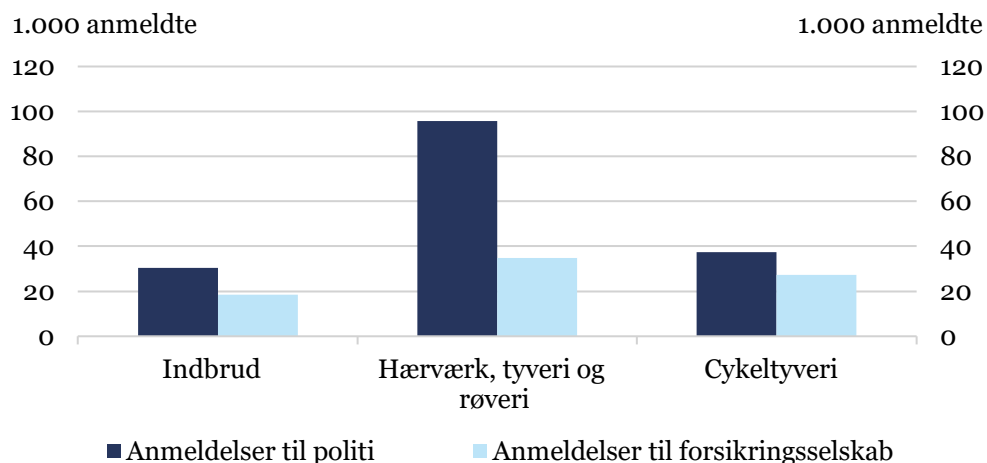

Anm.: Anmeldelser til politiet er fra Danmarks statistik og dækker indbrud i beboelse + indbrud i forretninger, virksomheder m.v. + indbrud i ubeboede bebyggelser. Hærværk tyveri og røveri dækker over tyveri fra bil, båd m.v.+ butikstyveri m.v. + andre tyverier + røveri + hærværk. Anmeldelser til forsikringselskaber er fra F&P og dækker hærværk, tyveri og røveri over hærværk + ran og røveri + simpelt tyveri.

Kilde: Egne beregninger på baggrund af Danmarks Statistik og F&P's Tyveristatistik.

Det fremgår, at tallet for anmeldte indbrud til forsikringselskaberne er noget lavere end politiets. Det kan skyldes flere forhold, fx at et indbrud ikke anmeldes til forsikring på baggrund af selvrisko, eller mulig forskellig registrering af indbrud. Et indbrud i både udhuse og bolig registreres hos politiet som to hændelser, men kun én i forsikringselskabet. For cykeltyverier udgør F&P's tal for anmeldelser til forsikringselskaberne ca. 75 pct. af anmeldelserne til politiet.

De samlede erstatninger i forbindelse med indbrud er faldet frem mod 2021. Det gælder både for indbrud i beboelse og i erhverv. Erstatningerne er faldet i takt med det faldende antal indbrud. I 2012 var erstatningerne vedrørende indbrud i beboelse på det højeste med ca. 1.070 mio. kr., men er i 2021 faldet til ca. 375 mio. kr. Erstatningerne vedr. indbrud i erhverv var størst i 2010 med ca. 500 mio. kr., men er i 2021 faldet til ca. 130 mio. kr., jf. Figur 2.14.

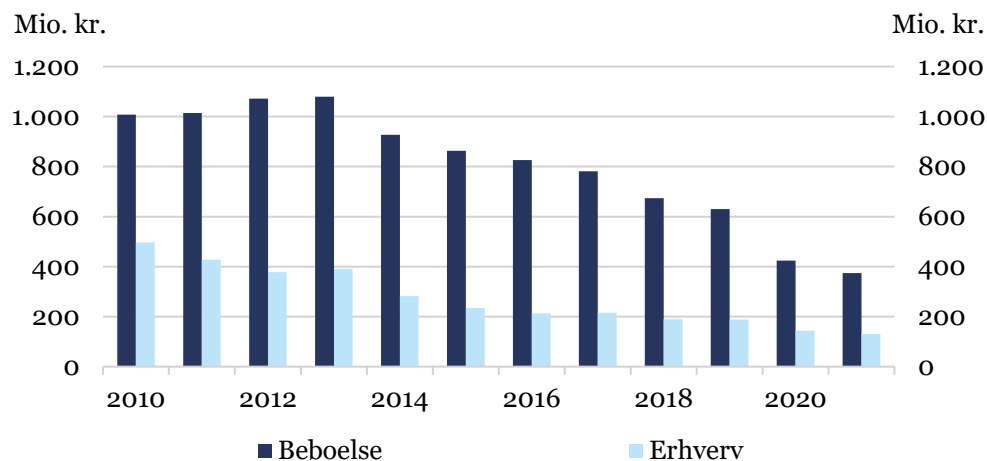
Figur 2.14. Erstatninger for indbrud fordelt på forsikringstype, 2010-2021

Anm.: Indbrud i beboelse er summen af indbrud i familie og sommerhus. Mio. kr., løbende priser.

Kilde: Egne beregninger på baggrund af F&P Tyveristatistik.

Den gennemsnitlige erstatning for indbrud i erhverv er vokset fra ca. 22.000 kr. i 2010 til godt 35.000 kr. i 2021. De gennemsnitlige erstatninger pr. indbrud i beboelse er vokset fra ca. 21.000 kr. i 2010 til ca. 25.000 kr. i 2021, jf. figur 2.15.

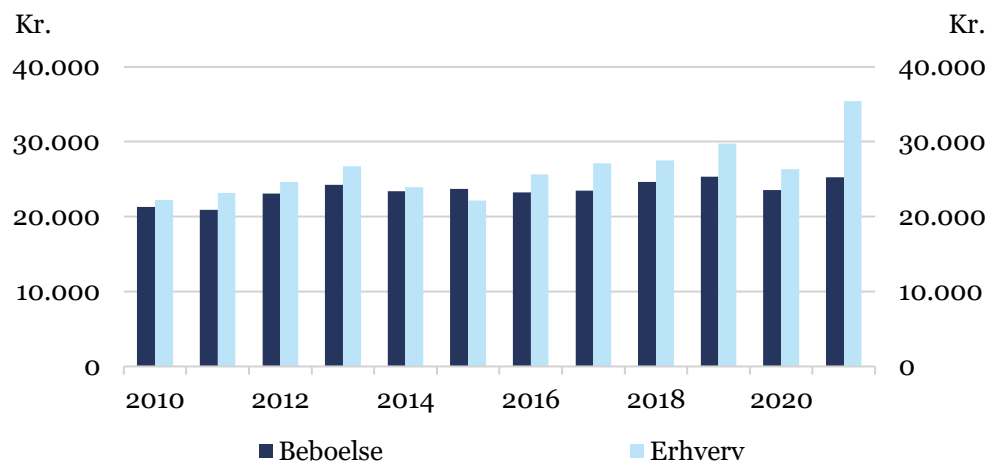
Figur 2.15. Gennemsnitlige erstatninger fordelt på forsikring, 2010-2021

Anm.: Indbrud i beboelse er summen af indbrud i familie og sommerhus. Mio. kr., løbene priser.

Kilde: Egne beregninger på baggrund af F&P tyveristatistik.

Erstatningerne til beboelse udgør ca. $\frac{3}{4}$ af de samlede erstatninger i forbindelse med indbrud. I 2010 var andelen lidt lavere med ca. 67 pct., hvorefter den voksede til at udgøre næsten 80 pct. i 2016. Herefter er andelen faldet beskedent til ca. 75 pct. i 2021, jf. figur 2.16.

Figur 2.16. Erstatninger for indbrud fordelt på forsikringstype, 2010-2021

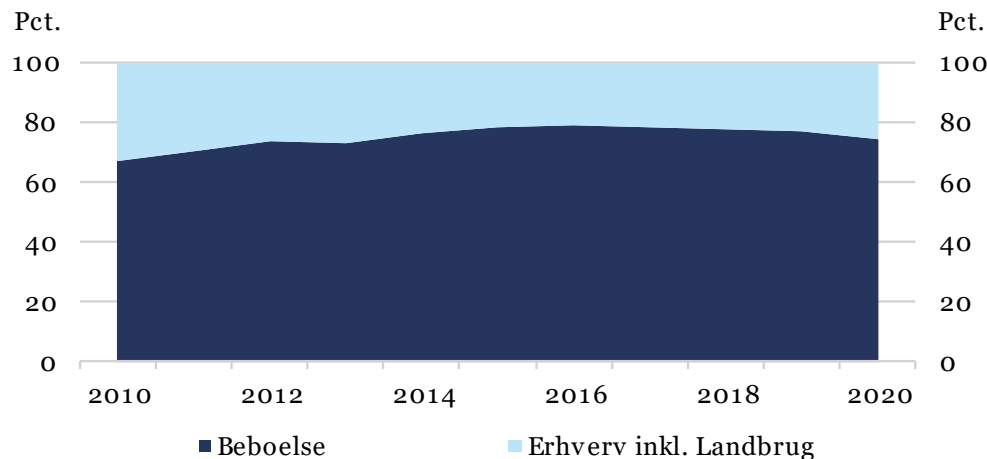

Anm.: Indbrud i beboelse er summen af indbrud i familie og sommerhus.

Kilde: Egne beregninger på baggrund af F&P Tyveristatistik.

De samlede erstatninger for cykeltyverier er faldet siden 2012 – med undtagelse af 2019 – i takt med faldet i antallet af cykeltyverier. I 2012 var de samlede erstatninger på næsten 230 mio. kr. og er herefter faldet til ca. 170 mio. kr. i 2021. Men den gennemsnitlige erstatning er kraftigt stigende, hvilket afspejler dyrere og dyrere cykler, fx ladcykler og elcykler, jf. figur 2.17.

Figur 2.17. Erstatninger for cykeltyveri, 2004-2021

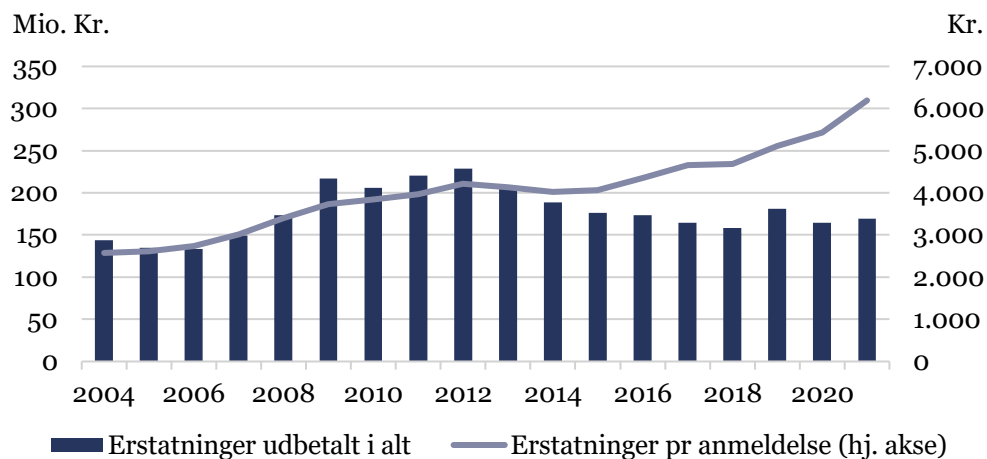

Anm.: Løbende priser.

Kilde: Egne beregninger på baggrund af F&P tyveristatistik.

3. Indbrud i Danmark og nabolandene

I et internationalt perspektiv er det tydeligt, at Danmark fortsat er hårdt ramt af indbrud, selvom antallet af indbrud har været faldende siden 2009.

I 2019 var antallet af indbrud i Danmark højere end i vores nabolande tilsammen. I 2019 var antallet af indbrud i Danmark på mere end 600 pr. 100.000 indbyggere, mens det i Sverige til sammenligning var på ca. 335, ca. 55 i Norge og ca. 105 i Tyskland, jf. Figur 3.1.

Figur 3.1. Indbrud i beboelse m.v. pr. 100.000 indbyggere, 2019

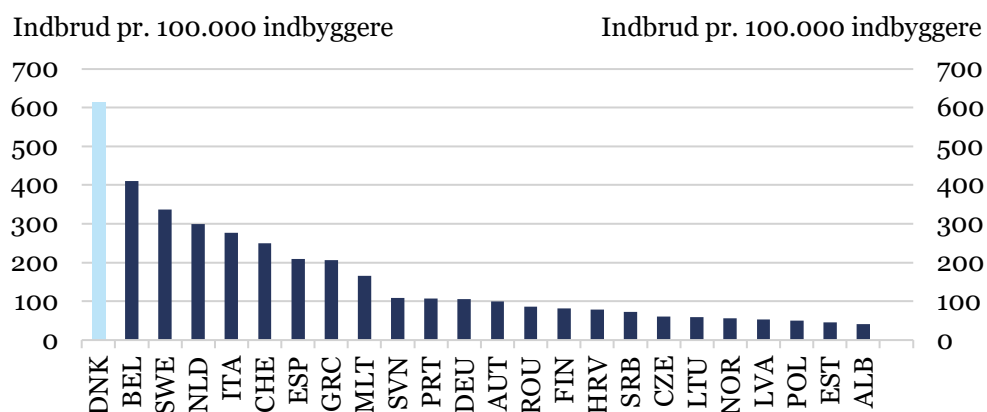

Anm.: Eurostat opgør antallet af indbrud i beboelse m.v., der inkluderer indbrud i kældre, loftsrum og fritidshuse.

Kilde: Eurostat.

Danmark ligger stadig højest i 2021, men antallet af indbrud har i Danmark og andre lande været faldende også efter 2019. I Sverige har der dog været vækst i indbruddene siden 2019, så forskellen mellem Danmark og Sverige er indsnævret siden 2019. I 2021 er der således 401 indbrud pr. 100.000 indbyggere i Danmark og 347 i Sverige – en forskel på 54 pr. 100.000 indbyggere. I 2019 var forskellen ca. 276, jf. figur 3.2.

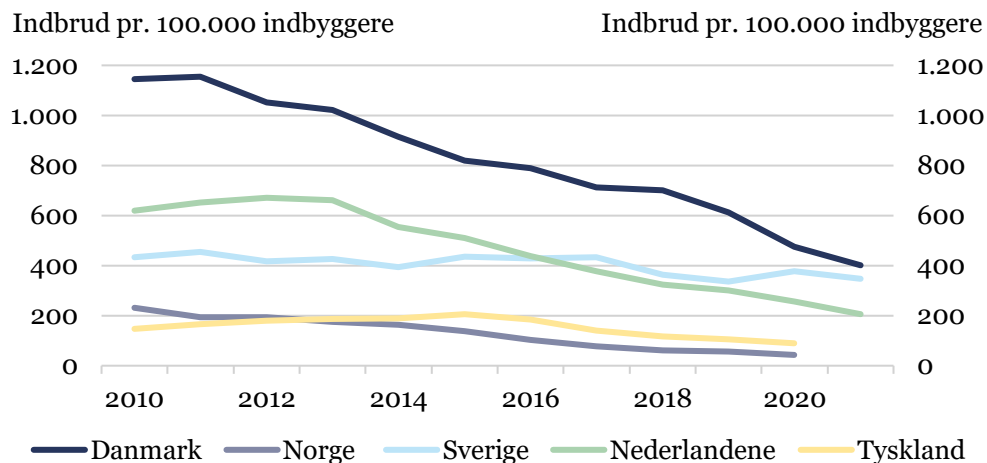
Figur 3.2. Indbrud i beboelse m.v. pr. 100.000 indbyggere, 2010-2020

Kilde: Egne beregning med udgangspunkt i de enkelte landes statistikbureauer og Eurostat.

4. Indbrudsindikatorer i Danmark og nabolandene

Det er vanskeligt at forklare, hvorfor Danmark er mere plaget af indbrud end vores nabolande. Forekomsten af kriminalitet og herunder indbrud henføres typisk til en bred vifte af samfundsforhold. Det kan spænde fra landets generelle velstandsniveau over institutionelle forhold til individuel adfærd både blandt boligejere og kriminelle.

Danmark ser dog ikke ud til at adskille sig fra nabolandene, når man ser på objektive mål som for eksempel befolkningstæthed, urbaniseringsgrad og lignende. Det er heller ikke muligt at udlede nogen betydende forskelle på størrelsen af politistyrke og opklaringsprocenter.

Med de tilgængelige overordnede geografiske indikatorer er der ingen tydelige bud på, hvorfor forekomsten af indbrud i Danmark er langt højere end i vores nabolande.

De overordnede indikatorer kan dog heller ikke sige noget om fx forskelle i opbygning af boligkvarterer, hvor man i Danmark har mange parcelhuskvarterer med gode adgangsforhold for biler, og med høje hække, der skærmer indsyn til husene, og dermed giver større muligheder for indbrudstyre til at arbejde uforstyrret.

4.1. Politiets ressourcer og prioriteringer

Politistyrken i forhold til befolkningens størrelse kunne tænkes at være en indikator for politiets ressourcer til kriminalitetsbekæmpelse. Omvendt beskriver den samlede politistyrkes størrelse ikke, hvordan politiets ressourcer prioriteres mellem forskellige typer politiopgaver og egentlig kriminalitetsbekæmpelse³. Der kan eksempelvis være forskel på, om det er politiet eller andre instanser, der behandler parkeringsforseelser.

³ Der kan ligeledes være forskelle mellem landene i, hvordan sikkerhedsopgaver o. lign. er organiseret mellem politi og sikkerhedsbranchen.

Det er således vanskeligt at konkludere, at en større politistyrke kan tages som udtryk for, at der er flere ressourcer til kriminalitetsbekæmpelse, herunder indbrud.

Politistyrken i Tyskland og Nederlandene er noget større end i Danmark, Sverige og Norge, der til gengæld har tæt på samme politistyrke målt i forhold til indbyggertallet, jf. figur 4.1.

Figur 4.1. Politistyrke pr. 100.000 indbygger, 2010-2019

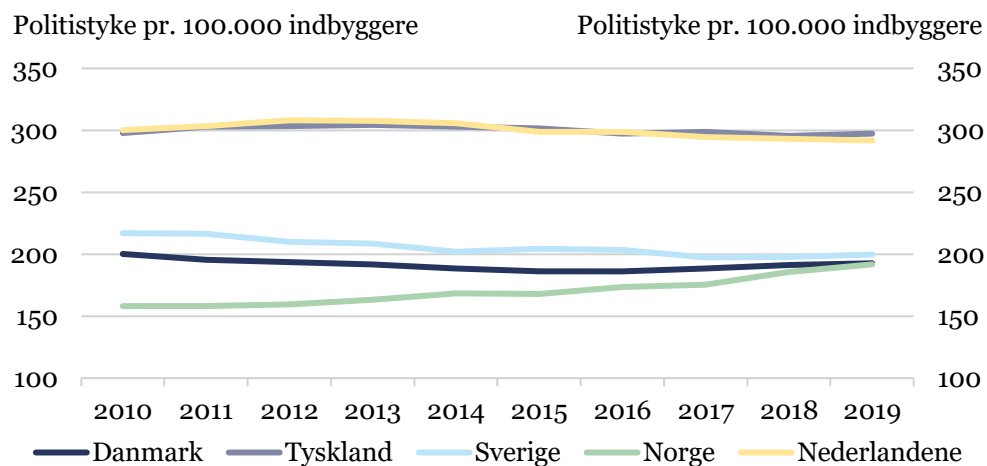

Kilde: Eurostat.

En anden indikator kan være sigtelsesprocenterne, hvor man ser på, hvor stor andel af de anmeldte forbrydelser der resulterer i sigtelser. Her ligger Danmark lavere end både Norge og Tyskland, men forskellen er indsnævret siden 2017, jf. figur 4.2.

Figur 4.2. Sigtelsesprocent, 2010-2020

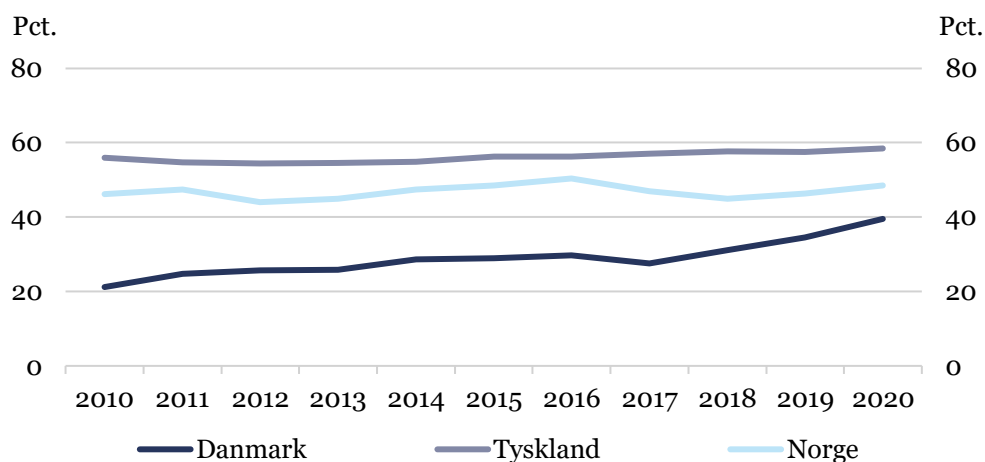

Anm.: Sigtelsesprocenten er opgjort som sigtede i procent af anmeldelser for lovovertrædelser i alt. Sverige er udeladt, da der ikke findes tal efter 2014.

Kilde: De respektive landes statistikkontorer.

4.2. Befolkningstæthed og urbaniseringsgrad

Befolkningstæthed kan have betydning for forekomsten af kriminalitet og indbrud. Tesen er, at en højere befolkningstæthed hænger sammen med mere kriminalitet og flere indbrud.

Der er dog ikke store forskelle mellem Danmark og nabolandene, og objektivt set er indbyggertæthed og urbaniseringsgrad højere i eksempelvis Nederlandene. Befolkningstætheden er meget større i Danmark end i Sverige og Norge. I Danmark er befolkningstætheden ca. 146 indbyggere pr. km² mod ca. 15 i Norge og 25 i Sverige. Men befolkningstætheden er langt større i Tyskland og Nederlandene med hhv. ca. 240 og 518 indbyggere pr. km², jf. figur 4.3.

Figur 4.3. Indbyggere pr. km², 2020

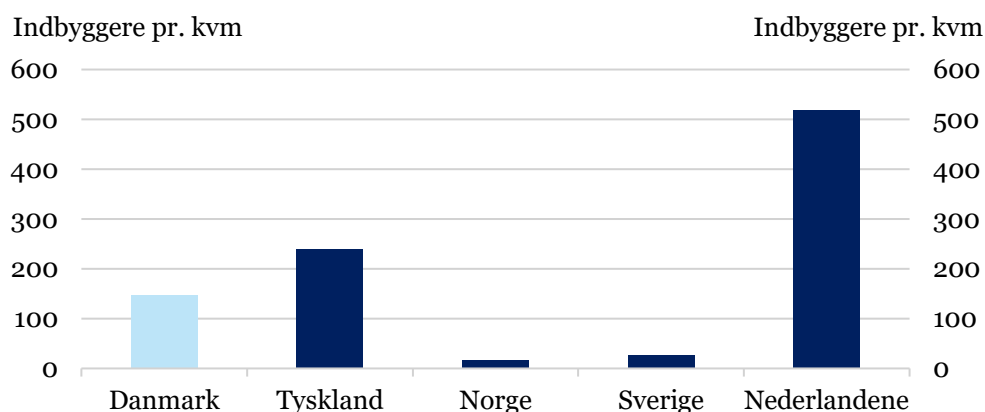

Kilde: Egne beregninger på baggrund af data fra Verdensbanken.

Det kan også have betydning, om befolkningen i et land overvejende er bosat i byer eller i landdistrikter. Danmark har faktisk den laveste andel af

befolkningen i byområder med ca. 23 pct., hvor andelen i Sverige er mere end dobbelt så høj med ca. 50 pct., jf. figur 4.4.

Figur 4.4. Fordeling af populationen på område, 2020

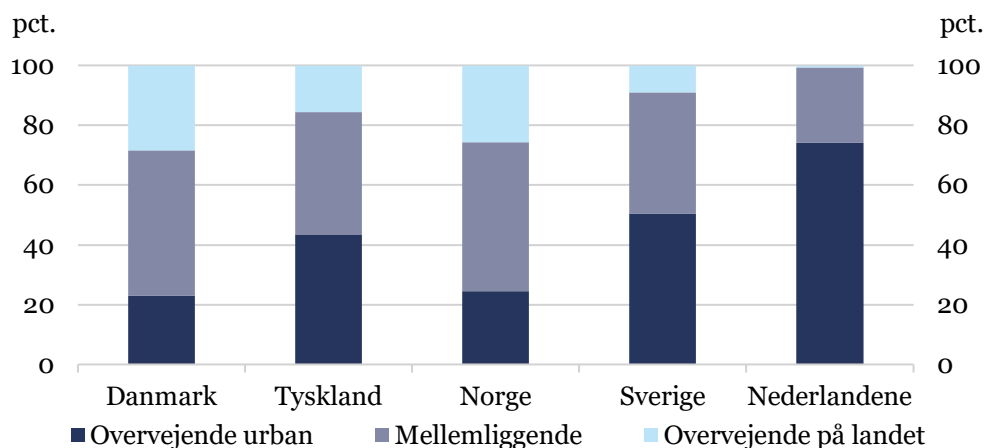

Kilde: Eurostat.

4.3. Tryghed blandt danskere

Det kan umiddelbart virke som et paradoks, at danskerne er mere trygge end indbyggerne i andre lande samtidig med, at forekomsten af indbrud er høj.

Tryghedsfølelsen i Danmark er vokset mellem 2010 og 2019 i OECD's måling, så Danmark ligger nu højest blandt de lande, som vi normalt sammenligner os med. Stigningen er sammenfaldende med et fald i antal anmeldte indbrud. I Sverige og Tyskland er tryghedsfølelsen faldet, selvom antallet af indbrud er faldet.

Men tryghedsfølelsen har været høj i Danmark uanset niveauet for indbrud, jf. figur 4.5.

Figur 4.5. Sammenhæng mellem indbrud og tryghedsfølelsen, 2010-2019

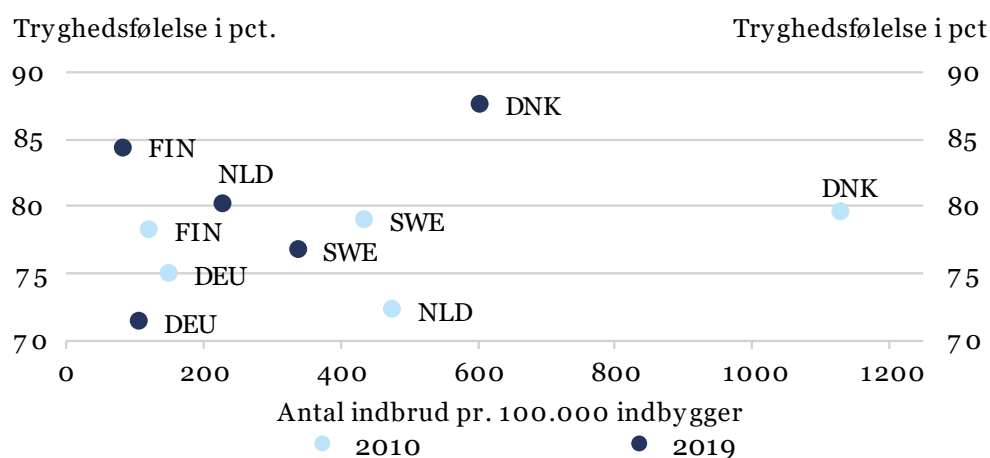

Anm.: OECD's indikator for tryghed, 'feeling safe', måler andelen af befolkningen, der er trygge ved at færdes i deres nærområde.

Kilde: Egne beregninger på baggrund af OECD og Eurostat.

Det er ikke givet, at der er en direkte sammenhæng mellem antallet af indbrud og tryghed. Der kan fås et indblik i, hvor stor en andel af husstandene der generes af kriminalitet i bredere forstand ud fra tal fra Eurostat, hvor man stiller samme spørgsmål til husstande i de forskellige medlemslande i en omfattende spørgeskemaundersøgelse.

Der spørges blandt andet til, hvor man er generet af kriminalitet i nærområdet. Danske husstande er gået fra i 2010 at være generet af kriminalitet i relativ høj grad sammenlignet med nabolandene til at ligge i bunden i 2020. I bunden ligger også Norge, hvor niveauet har været konstant lavt, mens man i Sverige, Nederlandene og Tyskland nu angiver at være mere generet af kriminalitet end i Danmark, jf. figur 4.6.

Figur 4.6. Husstande, der er generet af kriminalitet i nærområdet. 2010-2020.

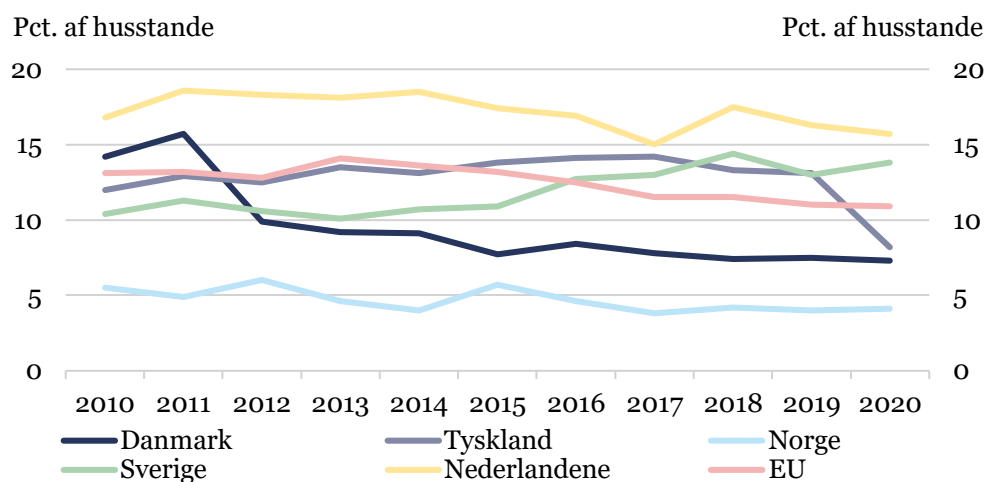

Kilde: Eurostat.

I Danmark er der også løbende lavet undersøgelser af danskernes oplevede tryghed, jf. boks 4.1.

Boks 4.1. Undersøgelser af danskernes tryghed

F&P (2012) undersøgte danskernes tryghed med udgangspunkt i en stor spørgeskemaundersøgelse udført af Danmarks Statistik i 2012. Danskernes selvopfattede tryghed var i denne undersøgelse også generelt høj. I undersøgelsen angiver 93 pct., at de er meget eller lidt trygge. Og kun 3 pct. angiver, at de generelt er lidt eller meget utrygge.

Trygfonden laver jævnligt spørgeskemaundersøgelser af danskernes tryghed og i rapporten for 2019-2020 blev der stillet skarpt på, hvordan indbrud påvirker trygheden:

Andelen af personer, der er utrygge som følge af frygt for indbrud har holdt sig på de 25 pct., som utrygheden voksede til i 2008/9 samtidigt med, at indbruddene voksede kraftigt. Utrygheden er ikke faldet i takt med, at indbruddene er faldet.

Det mest utryghedsskabende ved tanken om indbrud er krænkelsen af, nogen trænger ind i ens hjem.

Utrygheden stiger, når man rent faktisk har været udsat for indbrud.

Personer, der selv vurderer, at de bor i områder, der er udsat for indbrud, er mere utrygge end andre.

5. Litteratur

Danmarks Statistik (2021), 'Kriminalitet 2020'.

Forsikring & Pension (2012), 'Kriminalitet og tryghed 2012', Analyserapport 2012:3.

OECD (2020), 'How's Life – measuring well-being', OECD better life index

Jaco Andersen mfl. for Trygfonden (2020), 'Tryghed i Danmark før og under coronakrisen'

Statistikilder:

<http://epp.eurostat.ec.europa.eu/>

<http://www.insuranceeurope.eu/>

<https://www.statistikbanken.dk>

Analyserapport 2022:2

Facts om indbrud og cykeltyverier i Danmark

F&P

6. Bilag

Analyserapport 2022:2

Facts om indbrud og cykeltyverier i Danmark

F&P

Tabel B.1. Indbrud i beboelse m.v. fordelt på politikreds, 2010 og 2021

Politikreds	2010		Politikreds	2021	
	Indbrud pr. 100.000 indbyggere	Antal		Indbrud pr. 100.000 indbyggere	Antal
Midt- og Vestsjælland	1.431	4.721	Nordsjælland	557	3.348
Københavns Vestegn	1.377	3.678	Københavns Vestegn	499	2.104
Nordsjælland	1.301	4.947	Fyn	467	2.345
Sydsjællands og Lolland Falster	1.251	3.293	Østjylland	462	2.823
Sydøstjylland	1.182	4.098	Syd- og Sønderjylland	411	1.791
Nordjylland	1.152	5.154	Sydsjællands og Lolland Falster	405	1.524
Østjyllands	1.123	7.175	Midt- og Vestjylland	401	1.703
Syd- og Sønderjylland	1.116	3.900	Sydøstjylland	374	1.858
København	1.052	5.318	Midt- og Vestsjælland	365	2.357
Fyn	1.048	4.096	Nordjylland	333	1.759
Midt- og Vestjylland	779	3.626	København	223	1.798
Bornholm	239	61	Bornholm	38	15

Anm.: Indbrud i beboelse m.v. er summen af indbrud i beboelse + indbrud i ubeboede bebyggelse.

Kilde: Egne beregninger på baggrund af Danmarks Statistik.

Figur B.1. Antal cykeltyveri pr. 100.000 indbyggere fordelt på kommuner, 2021

Analyserapport 2022:2
Facts om indbrud og cykeltyverier i Danmark
F&P

Antal pr. 100.000 indbygger

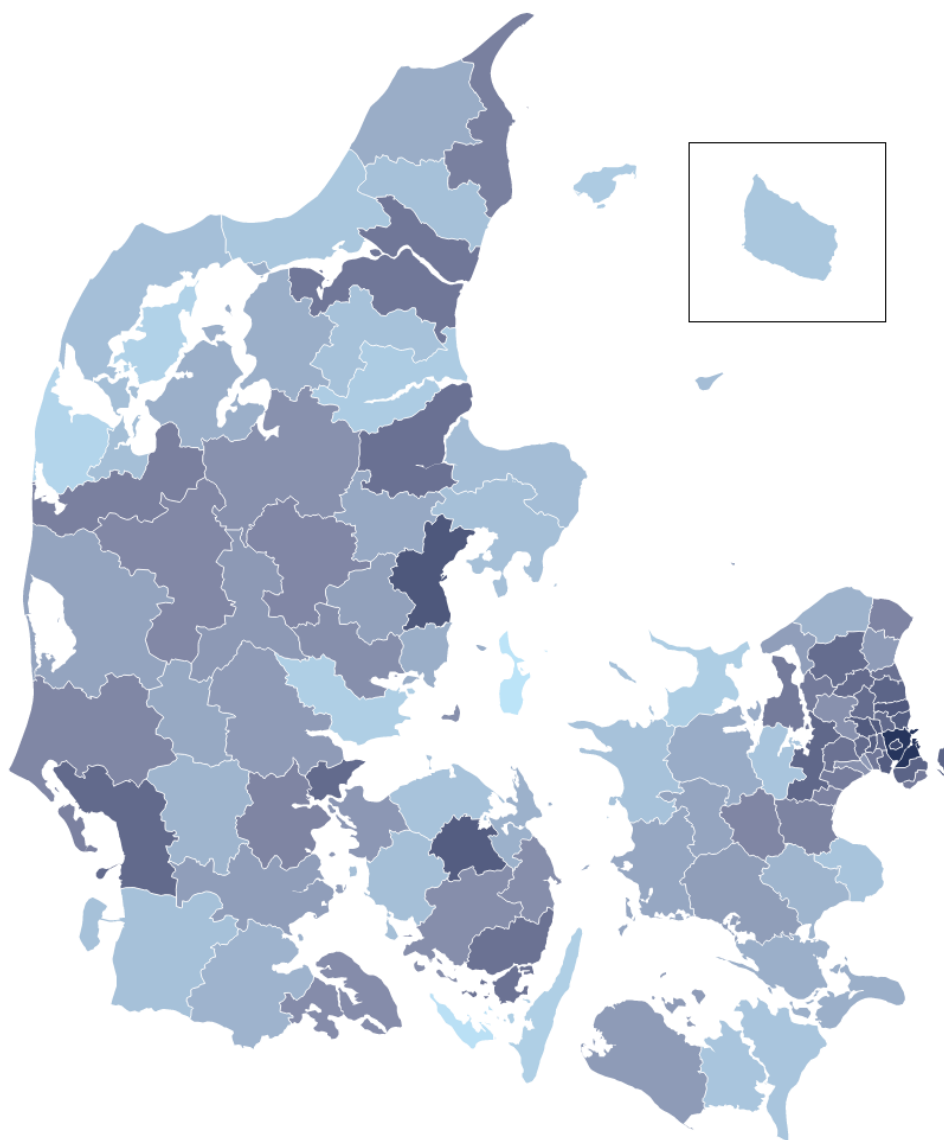

Kilde: Egne beregninger på baggrund af Danmarks Statistik.

Tabel B.2. Kommuner med flest indbrud i beboelse m.v., 2010 og 2021

Kommune	2010		Kommune	2021	
	Indbrud pr. 100.000 indbyggere	Antal		Indbrud pr. 100.000 indbyggere	Antal
Odsherred	2.713	891	Hørsholm	941	233
Solrød	2.361	495	Rødovre	773	320
Halsnæs	2.003	622	Halsnæs	763	239
Jammerbugt	1.991	771	Gribskov	753	310
Greve	1.963	942	Ikast-Brande	750	314
Gribskov	1.953	795	Glostrup	748	176
Rødovre	1.796	656	Lolland	738	296
Syddjurs	1.718	717	Rudersdal	706	404
Lolland	1.718	792	Gentofte	698	518
Hvidovre	1.705	854	Hvidovre	629	335

Anm.: Indbrud i beboelse m.v. er summen af indbrud i beboelse + indbrud i ubeboede bebyggelse.

Kilde: Egne beregninger på baggrund af Danmarks Statistik.

Tabel B.3. Kommuner med færrest indbrud i beboelse m.v., 2010 og 2021

Kommune	2010		Kommune	2021	
	indbrud pr. 100.000 indbyggere	Antal		Indbrud pr. 100.000 indbyggere	Antal
Ærø	135	9	Læsø	0	0
Læsø	205	4	Bornholm	38	15
Bornholm	239	100	Ærø	50	3
Samsø	257	10	Fanø	117	4
Struer	347	77	Samsø	161	6
Morsø	384	83	Rebild	183	56
Lemvig	385	83	Lemvig	186	36
Thisted	512	231	København	214	1.382
Langeland	601	80	Frederiksberg	219	227
Svendborg	625	367	Ishøj	220	51

Anm.: Indbrud i beboelse m.v. er summen af indbrud i beboelse + indbrud i ubeboede bebyggelse.

Kilde: Egne beregninger på baggrund af Danmarks Statistik.